

# MEMORIA ACTIVIDADES 2011

# ASOCIACION NUEVOS CAMINOS

## ¿QUIÉNES SOMOS?

La Asociación Nuevos Caminos es una Organización No Gubernamental para el Desarrollo (ONGD) declarada de Utilidad Pública y fundada en 1981. Está inscrita en el Registro de Asociaciones del Ministerio del Interior (Nº 44.785), así como en el Registro de Organizaciones No Gubernamentales de la Agencia Española de Cooperación Internacional para el Desarrollo (AECID).

Nuevos Caminos bajo los valores de independencia, transparencia, solidaridad, igualdad y dignidad humana, tiene como misión reforzar las capacidades locales y proporcionar herramientas, a través de proyectos de educación, salud, nutrición, abastecimiento de agua, saneamiento medioambiental y desarrollo agropecuario, para que todas las personas de las comunidades a las que se apoya sean más autónomas y mejoren sustancialmente sus condiciones de vida. Al mismo tiempo queremos hacer de la ejecución de nuestros proyectos una herramienta de sensibilización de la sociedad para un mayor conocimiento y comprensión de la situación de los más desfavorecidos, promoviendo el crecimiento de la solidaridad.

Hemos desarrollado nuestros proyectos en Kenia, Etiopía, Uganda, Bolivia, Colombia, México, República Dominicana e India.

Nuevos Caminos es una Asociación de ámbito nacional y a través de sus **delegaciones** tiene presencia en gran parte de la geografía española. Las Delegaciones están formadas por personal voluntario que colabora en la labor de difusión, sensibilización y recaudación de fondos.

**El capital humano** de la Asociación está formado por un equipo permanente de cinco personas entre las oficinas de Madrid y Barcelona y otros cinco expatriados en diferentes países. La asociación cuenta además con el apoyo y la colaboración de 1.715 socios y donantes que apoyan económicamente los proyectos y con voluntarios que ponen su trabajo y conocimientos al servicio de nuestra entidad. Gracias a todos ellos Nuevos Caminos puede continuar con su labor en los diferentes proyectos.

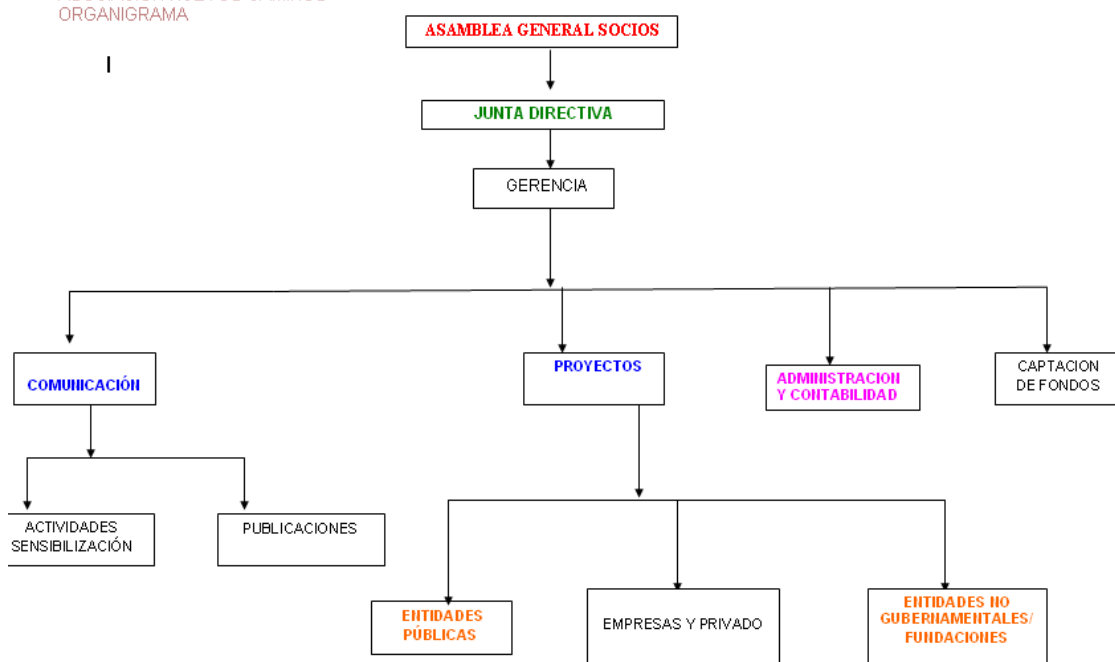

## Junta Directiva

PRESIDENTA.....María Carmen Bultó Serra

VICEPRESIDENTA .....Gemma Regales Vallverdú

SECRETARIA ..... Pilar Bultó Serra

TESORERO .....Darío Calvo Soler

VOCAL.....María Ángeles Fornaguera Martí

VOCAL.....Ricard Martín Pinillos

VOCAL-GERENTE:.....Silvia Garriga Iglesias

Nuevos caminos es miembro de la Coordinadora Estatal de ONG de Desarrollo en España (CONGDE), de la Federación de ONGDs de Madrid (FONGCAM) y de la Federación Catalana de ONGDs y ajusta su actividad al código de conducta de estas Entidades.

# ¿Qué hacemos?

## Actividades en España

Asambleas generales ordinarias celebradas en Barcelona el 16 de junio y 15 de diciembre de 2011.

Aprobación de la memoria y el balance 2010, así como del presupuesto 2011

### Relaciones con otras organizaciones:

25 de marzo: Asistencia en Madrid a la Asamblea General ordinaria de la Coordinadora Estatal de ONG para el Desarrollo-España. Nuevos Caminos participa en el grupo de transparencia y Rendición de Cuentas.

30 de abril: Asistencia a la Asamblea General ordinaria de la Federación Catalana de ONGs en Barcelona.

4 de mayo: Asistencia a la asamblea General Ordinaria de la FONGCAM.

14-15 Noviembre Asistencia al III Encuentro del Sector 2011 organizado por la Coordinadora de ONGs para el Desarrollo-España.

### Firmas de Convenios y actos de sensibilización

**18 de enero:** Firma del convenio entre la Fundación Mapfre y la Asociación Nuevos Caminos por el que se cofinancia el proyecto “Programa educativo para niños, niñas, jóvenes y adultos en Sabana Yegua, Azua, República Dominicana”.

**28 de enero:** Acto de Clausura de la campaña VILADECANS SOLIDARIA, que con el apoyo del Excmo. Ayuntamiento de VILADECANS (Barcelona.)Se recogieron 15.396,00 EURO con destino a un proyecto en el Distrito Turkana, Kenia, que permitió la construcción de una presa de tierra para la recogida de agua de la lluvia. El acto fue presidido por el Alcalde de Viladecans, D. Carles Ruíz y contó con la presencia del Regidor de Cooperación y Solidaridad, D. Francesc Casado y la Presidenta de la Comisión de la Comisión de Viladecans Solidaria, Dña. Mari Paz Garcia.

**6 de junio de 2011:** Tiene lugar en Sevilla la firma del convenio entre la Asociación Nuevos Caminos y la Fundación Cajasol por la que dicha entidad colabora en la financiación del proyecto “Impulso de la actividad pesquera a través de la creación y equipamiento de grupos de pescadores en Todonyang, Delta del Río Omo, Distrito Turkana Norte, Kenia.

**26 de Octubre 2011:** Tiene lugar un acto de inauguración de la exposición del “Proyecto 44x40” organizado por el área de Solidaridad de la Diputación de Cádiz en la que fueron participes los 44 municipios de la provincia de los 40 proyectos que fueron subvencionados en la convocatoria de cooperación del desarrollo 2010. Nuevos Caminos expuso el trabajo que realiza en República Dominicana de saneamiento básico a través de la construcción de letrinas en las comunidades rurales del municipio de Sabana Yegua

**10-12 de Noviembre 2011 Feria de Valladolid de Proyectos Solidarios.** Tiene lugar en Valladolid, auspiciado por la AECID y como parte del programa de acompañamiento de la V cumbre mundial de Microcrédito, el encuentro de proyectos solidarios en el que participó Nuevos Caminos junto con cerca de un centenar de ONGDs, administraciones públicas, empresas e instituciones universitarias.

# Proyectos de Desarrollo

---

Después de 30 años de trabajo renovamos el compromiso de hacer de nuestro mundo un lugar mejor.

Durante el año 2011 hemos impulsado y puesto en marcha diversos proyectos de cooperación que se han podido llevar a cabo gracias a la activa participación de nuestros socios locales y las comunidades beneficiarias. Desde estas páginas queremos hacer un reconocimiento a todos aquellos que trabajan día a día, y de forma incansable, sobre el terreno para que todos los proyectos se hagan realidad y lleguen a quienes más los necesitan.

Este año hemos agrupado los proyectos por sectores de actuación para su mejor comprensión y para una rendición de cuentas más clara y objetiva.

Esta agrupación de proyectos no es fácil porque el desarrollo depende de muchos factores que están interconectados. La interacción entre sectores de actuación es inevitable y al mismo tiempo necesaria. Pongamos algún ejemplo: si el agua que consume una población no es apta para el consumo humano nos encontramos con comunidades con problemas de saneamiento ambiental y falta de higiene. Estos dos factores figuran entre las 10 primeras causas de enfermedades en todo el mundo, por lo tanto no podemos hablar de salud, sin hablar de acceso al agua y saneamiento ambiental.

El criterio utilizado para la clasificación de los proyectos por sectores ha sido la acción principal puesta en marcha durante la ejecución del proyecto, o el objetivo de desarrollo que ha primado a la hora de concebir la acción.

## Salud

Dando respuesta a uno de los derechos humanos básicos, el acceso a la salud, Nuevos Caminos pone en marcha programas de atención sanitaria en zonas desprotegidas y donde el acceso a la ella es precario. La salud, o la enfermedad, inciden de forma directa en la capacidad de desarrollo de las personas. No podemos plantear objetivos de desarrollo sin antes dar respuesta a las necesidades sanitarias inmediatas de la población.

Mediante campañas de prevención y educación sanitaria, la atención temprana y campañas quirúrgicas y oftalmológicas -ejecutadas por médicos españoles voluntarios- se pueden paliar los efectos de la falta de atención médica de las poblaciones marginales y alejadas de los núcleos urbanos.

Año 2011: 174.385,34 Euros

Beneficiarios directos: 31.798

Beneficiarios indirectos: 82.000

## **Atención Infantil y Empoderamiento de la Mujer**

Gracias a la labor de los diversos centros de atención Materno Infantil podemos garantizar la nutrición de los niños en su primera infancia (0 a 6 años) y sentar las bases para su crecimiento y desarrollo.

La alimentación es actor protagonista en el crecimiento de un niño. Gracias a una nutrición equilibrada los niños y niñas pueden desarrollar un sistema inmunitario que les permitirá enfrentar con fortaleza los inevitables embates de la enfermedad a lo largo de su vida. Esta alimentación también les ayuda a formar un sistema nervioso capaz de desarrollar las potencialidades de cada uno de ellos y así tener herramientas propias para ser dueños de su futuro.

Entendemos la alimentación infantil, además de como un derecho, como una herramienta que permitirá a los niños un pleno desarrollo cognitivo y emocional y como consecuencia un buen desarrollo escolar.

El acceso a una educación pre escolar básica, el cumplimiento de los calendarios de inmunizaciones, la promoción de la higiene en los hogares y un estrecho control sanitario complementan esta acción.

Al mismo tiempo, desde estos centros, podemos trabajar con las mujeres para incidir directamente en su formación. La mujer juega un papel decisivo en el desarrollo de su familia y de su comunidad. Entendemos que la mujer es motor imprescindible en su entorno, motor económico, motor de la cohesión familiar, motor de la economía familiar, motor de la educación de los hijos (los ciudadanos y ciudadanas del futuro). El empoderamiento de la mujer es una carta innegociable del desarrollo de las comunidades. La inversión en la capacitación y formación de las mujeres revierte a corto plazo en su núcleo familiar, en su comunidad y como consecuencia en el desarrollo del país.

Desde Nuevos Caminos seguimos apostando por los Centros Materno Infantiles como herramienta de desarrollo que pone las bases en dos sectores de población especialmente vulnerables las mujeres y los niños y niñas de zonas marginales.

Año 2011: 298.233,99 Euros

Beneficiarios directos: 3.704

Beneficiarios indirectos: 93.196

## **Agua y Saneamiento Ambiental**

El acceso al agua garantiza la supervivencia de los seres humanos y sus medios de producción (ganado y agricultura). Garantizar el acceso al agua de las poblaciones más vulnerables

incrementa en proporciones geométricas sus posibilidades de desarrollo y mejora las condiciones de vida de miles de personas.

Según el Informe Sobre el Desarrollo Humano 2011 (elaborado por el Programa de las Naciones Unidas para el Desarrollo) casi la mitad de las personas que viven en países en vías de desarrollo carece de acceso a servicios básicos de saneamiento. La expansión de dicho acceso puede mejorar directamente la salud e indirectamente la productividad, y contribuye a la dignidad humana, al respeto y a la seguridad física, sobre todo en el caso de los menores y las mujeres.

El mismo informe señala que las enfermedades diarreicas se cobran unos dos millones de víctimas al año entre los menores de cinco años. Las estimaciones más recientes indican que con saneamiento mejorado y acceso al agua potable se salvarían 2,2 millones de ellos al año, cerca de 5.500 niños al día.

Ante una necesidad tan básica como el acceso al agua y el saneamiento ambiental Nuevos Caminos ha invertido históricamente, y hasta la fecha, muchos esfuerzos para paliar esta situación en las zonas en las que trabajamos. A través de la construcción de presas de agua, de canalización y distribución de agua potable, de construcción de fuentes y de letrinas.

Año 2011: 257.947,00 Euros

Beneficiarios directos: 15.270

Beneficiarios indirectos: 70.250

## **Desarrollo Agropecuario y Pesquero**

Entendemos la agricultura, la pesca y la ganadería como la base de un desarrollo económico real y sostenible de cualquier sociedad.

El desarrollo de proyectos de mejora de producción agropecuaria y el impulso de actividades pesqueras persigue tres objetivos estratégicos. En primer lugar garantizar la seguridad alimentaria de las comunidades beneficiarias. En segundo lugar fomentar el espíritu asociativo de los productores y su preocupación y cuidado por el medio ambiente. Por último la creación y el fomento de estrategias para conseguir mejorar la producción y los sistemas y redes de comercialización de sus productos.

Es importante señalar también que es alrededor del trabajo de los campesinos, ganaderos o pescadores donde surgen puestos de trabajo para familiares o vecinos. Entendemos el trabajo como un elemento que ayuda a la estructura psicológica, a su autoafirmación como personas activas y a la integración social de la persona.

Año 2011: 123.363,00 Euros

Beneficiarios directos: 1.902

Beneficiarios indirectos: 11.574



## **Educación**

Uno de los principales objetivos de Nuevos Caminos es promocionar el desarrollo integral de las personas por medio de la educación. Creemos firmemente que sin educación no hay desarrollo.

El objetivo primordial de los proyectos educativos es garantizar el acceso a la escuela de los niños y niñas, jóvenes y adultos que participan en ellos. Mediante la construcción de centros educativos, la mejora de las instalaciones, el equipamiento de las mismas, la financiación de becas de estudios, las actividades de capacitación profesional y las campañas de alfabetización hacemos posible que cientos de personas acudan cada día a un aula de clases para desarrollar sus potencialidades y mejorar de forma sustancial su futuro.

Entendemos la educación como una inversión segura a largo plazo. El acceso a la educación modifica de forma directa, y positiva, el futuro de los estudiantes y de sus familias.

Año 2011: 153.878,52 euros

Beneficiarios directos: 4.242

Beneficiarios indirectos: 49.950

## **Vivienda**

Los desastres naturales y la falta de condiciones sanitarias básicas provocan cada año numerosas muertes y enfermedades contagiosas que podrían evitarse.

Con el objetivo de asegurar la salud, seguridad y bienestar de la población en zonas con una incidencia recurrente de desastres naturales (huracanes, inundaciones,...) hemos iniciado un programa de construcción de viviendas para la población más desfavorecida. De esta forma y con la colaboración directa de los beneficiarios (que aportan en la mayoría de los casos la mano de obra además de una contribución económica) hemos iniciado la reparación o construcción de viviendas para hacer de ellas un lugar seguro y digno para la convivencia familiar. El proyecto consiste en mejorar viviendas de lata o cartón por viviendas ladrillo de cemento en zonas seguras o en reparar viviendas muy deterioradas. Al mismo tiempo y con la colaboración de las autoridades locales se organizan brigadas de emergencia para liderar a la comunidad en caso de huracanes, tormentas tropicales o inundaciones.

Año 2011: 174.385,34Euros

Beneficiarios directos: 4.350

Beneficiarios indirectos: 18.375

## **CON LA COLABORACIÓN DE:**

### **Organismos Gubernamentales:**

AECID

### **Gobiernos e instituciones autonómicas:**

Gobierno de Navarra  
Junta de Castilla y León

### **Diputaciones Provinciales:**

Diputación de Cáceres  
Diputación de Castellón  
Diputación de Castellón  
Diputación de Sevilla  
Diputación de Valladolid  
Diputación de Zaragoza

### **Ayuntamientos:**

Ayuntamiento de Abrera  
Ayuntamiento de Alhama de Murcia  
Ayuntamiento de Aspe  
Ayuntamiento de Banyeres de Mariola  
Ayuntamiento de Berrioplano  
Ayuntamiento de Berriozar  
Ayuntamiento de Cascante  
Ayuntamiento de Castellón  
Ayuntamiento de Elda  
Ayuntamiento de Huarte  
Ayuntamiento de Irurtzun  
Ayuntamiento de Iliria  
Ayuntamiento de Málaga  
Ayuntamiento de Noáin  
Ayuntamiento de Palos de la Frontera  
Ayuntamiento de Petrer  
Ayuntamiento de Priego de Córdoba  
Ayuntamiento de san Vicente del Raspeig  
Ayuntamiento de Sevilla  
Ayuntamiento de Sueca  
Ayuntamiento de Torrent  
Ayuntamiento de Tudela  
Ayuntamiento de Vacarisses  
Ayuntamiento de Valladolid  
Ayuntamiento de Vila del Río

Ayuntamiento de Vila-Real  
Ayuntamiento Las Torres de Cotillas

### **Fundaciones y empresas:**

Fundación Barceló  
Iltre. Colegio de Médicos de Madrid  
Asociación de Controladores Aéreos  
Fundación La Caixa  
Fundación Barclays  
Banca Cívica Caja Burgos  
Fundación Cajasol  
Fundación Roviralta  
Inditex, S.A.  
Fundación Mapfre  
Gestión Integral de Instalaciones, S.L. (GEINSTAL)  
A.P.E.C. Recursos Humanos, S.L.  
AGR Machine comunicación, S.L.  
Agro Industrial Riojana S.A. - AGRISA  
Alares, S.L.  
ALCON CUSI, S.A.  
ALONSEGUR, S.L.  
ANUDAL INDUSTRIAL, S.L.  
APROACHE, S.L.  
ARMESTO Y ASOCIADOS ABOGADOS, S.L.  
ASESCON, S.L.  
ASFALTEX, S.A.  
Atienza Longas Abogados, S.L.  
Autocares Molist, S.L.  
Barcelona Asistencial  
Beltrán y Álvarez Comunicaciones, S.L.  
Bombas SACI, S.A.  
Canalda-Ramonedá Advocats Associats, S.L.  
Cecauto centro, S.A.  
Centro de Seguros y Servicios, S.A.  
CGILL, S.L.  
COMPUSPAR, S.A.  
Consorcio TWO DOS, S.L.  
CONSTRUCCION AUXILIAR FERROCARRILES CAF  
Construcciones Dor, S.A.  
Consultoria Eugeni, S.L.  
CYAN, S.A.  
DAIKIN AC SPAIN, S.A.  
DATADEC, S.A.  
DISPUR, S.L.  
E.K. CHEMICALS IBERICA, S.A.

EICSA  
EKAMAT, S.A.  
EXPLIA, S.L.  
FIRMA C.B.  
FRESLE, S.L.  
Fundació Barcelona y Familia  
Fundación Cal Pau  
Fundación Maite Iglesias Baciana  
Fundación Royan Villar  
FYD 2001, S.L.  
Gabinete Asesor Empresarial, S.L.  
GBS FINANZAS, S.A.  
GESBIO, S.L.  
GRASVER, S.L.  
Grupo BABAC, S.L.  
HIMARDU, S.L.  
HOUSEDIET, S.L.  
IBERCLOR  
Ideas y Colores, S.L.  
Impacto Servicios Marketing Directo, S.L.  
Indukern, S.A.  
Industrias Graficas Jimenez Godoy, S.A.  
Inmobiliaria Espacio, S.A.  
Inmuebles Navarros, S.L.  
Institució Josefa Maresch Servet  
Inversiones LAANS 112, S.L.  
Iris Sistemas de Informáticos, S.L.  
JP Morgan Chase Bank, N.A.  
Lagrama, S.L.  
M. Lagares, S.A.  
Malvarrosa Media, S.L.  
Manufacturas Balmes Vives, S.L.  
Melchor Mascaró, S.A.  
Mentoring & Coaching, S.L.  
Orthogar, S.L.  
Pinturas Monto, S.A.  
Pitarra, S.L.  
Pozomoreno, S.L.  
Promociones Keops, S.A.  
Promocions Arafor, S.L.  
SAFER DMCI.  
Sociedad De Inversiones Vegon, S.A.  
Tulbos, S.L.  
VIALEGIS DUTILH SLP  
Videmat, S.L.

# PROYECTOS APROBADOS EN EL EJERCICIO 2011

## ÁFRICA

### ETIOPÍA

- Capacitación agrícola y nutricional para las mujeres de la zona de Wuchale Wereda, North Shoa. Contraparte local: Comunidad Misionera de San Pablo Apóstol y Maria, madre de la Iglesia (MCSPA).
- Ampliación de infraestructuras acuíferas para la mejora de la producción de alimentos en la zona de Gimbichu, North Shoa. –MCSPA.
- Construcción de la escuela primaria Saint Gabriel de Asela 2ª fase, zona Arsi, Oromia. Contraparte local: Vicariato Apostólico de Meki.

### KENIA

- Mejora de la salud de la población nómada y seminómada de la zona de Nariokotome, Distrito Turkana Norte.- MCSPA.
- Proyecto oftalmológico en Turkana.- MCSPA.
- Becas de formación para el proyecto oftalmológico en Turkana.
- Proyecto Quirúrgico en el Hospital del distrito de Lodwar , Turkana.
- Impulso de la actividad pesquera a través de la creación y equipamiento de grupos de pescadores en Todonyang, Delta del Río Omo, Distrito Turkana Norte.-MCSPA

### UGANDA

- Programa educativo en Ediofe Girls Primary Scholl.- Fundación Vipeika.

## AMÉRICA

### BOLIVIA-COCHABAMBA

- Reinserción social de los niños acogidos en las Casa de acogida San José. Contraparte local: Comunidad de San Pablo (CSP).
- Repoblación forestal en 8 comunidades de la Subcentral Totora Pampa, Municipio de Vacas. -CSP.
- Mejoramiento de la producción pecuaria para las familias campesinas del municipio de vacas, Departamento Cochabamba.-CSP.
- Producción agropecuaria para las familias del municipio de Vacas.-CSP.

## BOLIVIA-SANTA CRUZ

- Atención, protección e integración social de los niños en edad pre-escolar en los Centros educativos San José y Buen Pastor y capacitación familiar en educación y nutrición infantil en el Distrito 12.- CSP.

## COLOMBIA

- Atención a la población infantil con trastornos del aprendizaje y discapacidad cognitiva-comunicativa de las Veredas Aurora Alta, Aurora Baja y Márquez, Municipio la Calera, Cundinamarca.-CSP.
- Taller ocupacional para jóvenes con habilidades especiales de las Veredas Aurora Alta, Aurora Baja, Triunfo y Márquez, Municipio de la Calera, Cundinamarca. -CSP.
- Programa de bienestar familiar en las Veredas Aurora Alta, Aurora Baja en La Calera.- CSP.
- Programa de Becas de estudios.- CSP.

## REPÚBLICA DOMINICANA

- Saneamiento básico a través de la construcción de letrinas en comunidades rurales del municipio de sabana Yegua. -CSP.
- Mejora de las infraestructuras en el centro de salud La Sagrada Familia, Azua. -CSP.
- Dotación de nuevos equipos de pesca para asociaciones de pescadores en los Negros-Barrera, Azua.-CSP.
- Programa educativo para niños, niñas, jóvenes y adultos de barrios marginales en Sabana Yegua. -CSP.
- Construcción base operativa para logística de proyectos en Sabana Yegua. -CSP.
- Programa de nutrición básica y programa de Capacitación laboral en Sabana Yegua.- CSP.

## MÉXICO

- Formación de mujeres promotoras de bienestar familiar y comunitario en el barrio Jardines de San Juan Ajusco.- CSP.
- Programa educativo nutricional en el Centro de Desarrollo Infantil San José en el barrio Jardines de San Juan Ajusco.-CSP.
- Becas de estudio.- CSP.
- Apoyo a familias de escasos recursos en el barrio jardines de Ajusco. -CSP.

## ASIA

### INDIA

- Proyecto educativo mediante becas de estudios universitarios. –CSP

## PROYECTOS FINALIZADOS EN EL EJERCICIO 2011

## AFRICA

### ETIOPIA

- Creación de infraestructuras acuíferas para la mejora de la producción de alimentos y la nutrición en la zona de Gimbichu, North Shoa. MCSPA. Total: 92.650€. Beneficiarios directos: 360 personas.
- Programa de mejora de la nutrición infantil, educación preescolar y capacitación de la mujer en el centro Materno-Infantil en Mizan Téferi. MCSPA. Total: 14.453€. Beneficiarios directos: 150 personas.
- Mejora de la producción de alimentos mediante el desarrollo de los recursos acuíferos y de la agricultura en Mizan Téferi y Gacheb, Bench Wereda. MCSPA. Total: 21.547€. Beneficiarios directos: 180 niños y niñas.
- Producción y capacitación agrícola y nutricional a nivel familiar y para las mujeres del poblado de Muketuri, Arkiso, y Arasho North Shoa. MCSPA.- Total: 60.008,00€. Beneficiarios directos: 127 mujeres, 14 hombres y 240 niños.
- Construcción de una enfermería y una sala de atención temprana en el centro de acogida para niños y niñas en situación de orfandad y o abandono familiar en Meki.- Vicariato de Meki. Total: 91.040€. Beneficiarios directos: 70 niños y niñas.
- Becas escolares para escuelas del Vicariato Católico de Meki, East Shoa. (Educate Helpless Children, Meki, East Shoa). Vicariato Apostólico de Meki. Total: 13.596€. Beneficiarios: 729 escolares (477 niños y 252 niñas).
- Construcción escuela primaria Saint Gabriel de Assela, 2ª fase, Zona Arsi, Oromia, Meki.- Vicariato Apostólico de Meki. Total: 35.332,52€. Beneficiarios directos: 1.290 estudiantes (665 niños y 635 niñas).

### KENIA

- Formación de la comunidad para el buen funcionamiento de los pozos de agua del Distrito Turkana Norte. Total: 12.950€. MCSPA. Beneficiarios directos: 9.000 personas.
- Mejora del acceso al agua para la población nómada de la zona de Todonyang Lapur División, Distrito Turkana North. MCSPA. Total: 82.030€. Beneficiarios directos: 5.060 personas.

- Desarrollo de la infraestructura acuífera para el fomento de la actividad agrícola en el Distrito Turkana. MCSPA. Total: 21.000€. Beneficiarios directos: 120 personas.
- Mejora de la salud de la población nómada y seminómada de la zona de Nariokotome, Distrito Turkana Norte. MCSPA. Total: 21.525€. Beneficiarios directos: 4.000 personas.
- Acción para el adecuado desarrollo infantil temprano para niños/as semi-nómadas de la zona de Nariokotome, Distrito Turkana Norte. MCSPA. Total: 36.394€. Beneficiarios directos: 380 niños y niñas.
- Construcción de una guardería en el centro materno-infantil de Napeikar, Turkana. MCSPA. Total: 62.000€. Beneficiarios directos: 320 niños y niñas.
- Proyecto oftalmológico en Turkana. MCSPA. Total: 41.500€. Beneficiarios directos 27.000 pacientes.
- Programa de becas de formación oftalmológica en Turkana. MCSPA (con la colaboración de equipo de voluntarios oftalmólogos). Total : 7.000€ . Beneficiarios directos: 15 personas.
- Proyecto Quirúrgico en el Hospital del distrito de Lodwar, Turkana. Total: 16.393,29€. MCSPA (con la colaboración de equipo de voluntarios cirujanos del Hospital Ramón y Cajal de Madrid). Beneficiarios directos: 713 pacientes.

#### UGANDA

- Programa educativo en Ediofe Girls Primary Scholl. Fundación Vipeika. Total: 2.643€. Beneficiarios directos: 1.975 niñas.

## AMÉRICA

#### BOLIVIA-COCHABAMBA

- Reinserción social de los niños acogidos en las Casa de acogida San José.CSP. Total: 63.697€ Beneficiarios directos: 850 niños y niñas.
- Producción agropecuaria para las familias del municipio de Vacas.CSP. Total: 39.244€. Beneficiarios directos: 1.200 campesinos y campesinas.

#### BOLIVIA-SANTA CRUZ

- Centros educativos Materno-Infantiles y capacitación familiar en educación y nutrición infantil en el Distrito 12 y Comunidades Villa Victoria y Monte Rico. CSP.Total: 36.885,09€. Beneficiarios directos: 200 niños y niñas y 162 padres y madres.

#### COLOMBIA

- Atención a la población infantil con trastornos del aprendizaje y discapacidad cognitiva-comunicativa de las Veredas Aurora Alta, Aurora Baja y Márquez, Municipio la Calera, Cundinamarca.CSP. Total: 10.440€. Beneficiarios directos: 53 niños y niñas.



- Taller ocupacional para jóvenes con necesidades especiales (síndrome de Down y déficit cognitivo) de las Veredas Aurora Alta, Aurora Baja, Triunfo y Márquez, Municipio de la Calera, Cundinamarca. CSP. Total: 15.415€. Beneficiarios: 30 jóvenes con necesidades especiales.
- Programa de bienestar familiar en las Veredas Aurora Alta, Aurora Baja en La Calera. CSP. Total: 18.497€ €. Beneficiarios directos: 245 personas.
- Programa de Becas de estudios. CSP Total: 14.773€. Beneficiarios directos: 24 personas.

#### REPÚBLICA DOMINICANA

- Higiene del entorno y vivienda digna en Sabana Yegua, Azua. CSP. Total: 62.712€ .Beneficiarios directos: 675 personas.
- Saneamiento básico a través de la construcción de letrinas en comunidades rurales del municipio de sabana Yegua. CSP. Total: 27.770€. Beneficiarios directos: 550 personas.
- Dotación de nuevos equipos de pesca para asociaciones de pescadores en los Negros-Barrera, Azua.CSP. Total: 9.650€. Beneficiarios directos: 300 personas.
- Programa educativo y capacitación laboral para niños, niñas, jóvenes y adultos de barrios marginales en Sabana Yegua. CSP. Total: 56.034€. Beneficiarios directos: 74 personas.
- Establecimiento de granjas familiares en tres comunidades de la provincia de Azua.CSP. Total: 14.461€. Beneficiarios directos: 21 familias.
- Construcción base operativa para logística de proyectos en Sabana Yegua.- CSP.- Total invertido: 111.673,34€. Beneficiarios: 3.675 personas.
- Programa de nutrición básica en Sabana Yegua. CSP. Total: 5.003€.

#### MÉXICO

- Formación de mujeres promotoras de bienestar familiar y comunitario en el barrio Jardines de San Juan Ajusco, México DF.CSP. Total: 13.983,05€. Beneficiarios directos: 39 mujeres.
- Programa educativo nutricional en el Centro de Desarrollo Infantil San José en el barrio Jardines de San Juan Ajusco. México DF. CSP. Total: 26.858€. Beneficiarios directos: 112 niños y niñas.
- Becas de estudio.- CSP.-Total: 12.085€. Beneficiarios directos: 19 estudiantes.
- Apoyo a familias de escasos recursos en el barrio Jardines de Ajusco, México DF. CSP. Total: 10.023,85€. Beneficiarios directos: 153 personas.

#### ASIA

##### INDIA

- Proyecto educativo mediante becas de estudios universitarios. CSP. Total invertido: 4.000€

## ENTIDADES COFINANCIADORAS

---

### PROYECTOS APROBADOS EN EJERCICIOS ANTERIORES Y FINALIZADOS EN EL 2011

ENTIDAD	IMPORTE €	PAIS	PROYECTO
AECID	73.051	Etiopía	Agua y saneamiento ambiental
Ayuntamiento de Tudela	11.829	Etiopía	Agua y saneamiento ambiental
Ayuntamiento de Torrent	2.000	Etiopía	Agua y saneamiento ambiental
Ayuntamiento de Petrer	4.654	Etiopía	Agua y saneamiento ambiental
Ayuntamiento de S.Vicente del Raspeig	5.258	Etiopía	Atención infantil y empoderamiento Mujer
Ayuntamiento Las Torres de Cotillas	1.000	Etiopía	Desarrollo agropecuario y pesquero
Ayuntamiento de Iliria	3.000	Etiopía	Desarrollo agropecuario y pesquero
Junta de Castilla y León	73.590	Etiopía	Salud
Diputación de Sevilla	15.500	Etiopía	Desarrollo agropecuario y pesquero
Fundación Barceló	48.958	Etiopía	Desarrollo agropecuario y pesquero
Fundación Barceló	13.596	Etiopía	Educación
Fundación Barceló	35.333	Etiopía	Educación
Ayuntamiento de Banyeres de Mariola	775	Kenia	Agua y saneamiento ambiental
Ayuntamiento de Málaga	13.574	Kenia	Agua y saneamiento ambiental
Fundación Barceló	51.330	Kenia	Agua y saneamiento ambiental

Diputación de Cáceres	12.000	Kenia	Agua y saneamiento ambiental
Ayuntamiento de Valladolid	13.223	Kenia	Atención infantil y empoderamiento Mujer
Ayuntamiento de Elda	4.439	Kenia	Atención infantil y empoderamiento Mujer
Iltre. Colegio de Médicos de Madrid	15.000	Kenia	Salud
Asociación de Controladores Aéreos	7.000	Kenia	Salud
Fundación Barceló	7.000	Kenia	Salud
Fundación La Caixa	2.500	Kenia	Salud
Fundación Barclays	62.000	Kenia	Atención infantil y empoderamiento Mujer
AECID	55.339	República Dominicana	Vivienda
Diputación de Castellón	1.500	República Dominicana	Vivienda
Ayuntamiento de Irurtzun	3.250	República Dominicana	Desarrollo agropecuario y pesquero
Ayuntamiento de Cascante	4.005	República Dominicana	Desarrollo agropecuario y pesquero
Ayuntamiento de Huarte	1.800	República Dominicana	Desarrollo agropecuario y pesquero
Ayuntamiento de Vila del Río	3.900	República Dominicana	Desarrollo agropecuario y pesquero

## PROYECTOS APROBADOS Y FINALIZADOS DURANTE EL EJERCICIO 2011

ENTIDAD	IMPORTE €	PAIS	PROYECTO
Banca Cívica Caja Burgos	1.525	Kenia	Salud
Ayuntamiento de Berrioplano	2.961	Kenia	Atención infantil y empoderamiento Mujer
Ayuntamiento de Vila-Real	9.237	Bolivia-Cochabamba	Atención infantil y empoderamiento Mujer
Fundación Roviralta	8.000	Bolivia-Cochabamba	Atención infantil y empoderamiento Mujer
Inditex S.A	18.000	Bolivia-Cochabamba	Atención infantil y empoderamiento Mujer
Diputación de Valladolid	20.000	Bolivia-Cochabamba	Desarrollo agropecuario y pesquero
Diputación de Zaragoza	11.882	Bolivia-Cochabamba	Desarrollo agropecuario y pesquero
Ayuntamiento de Palos de la Frontera	3.000	Bolivia-Santa Cruz	Atención infantil y empoderamiento Mujer
Ayuntamiento de Alhama de Murcia	2.000	Colombia	Atención infantil y empoderamiento Mujer
Fundación Mapfre	6.000	República Dominicana	Educación
Ayuntamiento de Vacarisses	1.330	República Dominicana	Agua y saneamiento ambiental
Geinstal S.L	1.500	República Dominicana	Agua y saneamiento ambiental
Ayuntamiento de Sueca	1.540	República Dominicana	Desarrollo agropecuario y pesquero
Ayuntamiento de Berriozar	2.139	República Dominicana	Desarrollo agropecuario y pesquero

## PROYECTOS APROBADO EN EL EJERCICIO 2011 EN EJECUCIÓN

ENTIDAD	IMPORTE €	PAIS	PROYECTO
Ayuntamiento de Tudela	5.177	Etiopía	Atención infantil y empoderamiento Mujer
AECID	60.000	Etiopía	Desarrollo agropecuario y pesquero
Ayuntamiento de Málaga	9.995	Kenia	Salud
Fundación Cajasol	32.578	Kenia	Desarrollo agropecuario y pesquero
Ayuntamiento de Castellón	9.237	Bolivia-Cochabamba	Desarrollo agropecuario y pesquero
Gobierno de Navarra	29.273	Bolivia-Cochabamba	Desarrollo agropecuario y pesquero
Ayuntamiento de Noaín	954	Colombia	Atención infantil y empoderamiento Mujer
Ayuntamiento de Priego de Córdoba	3.000	Colombia	Atención infantil y empoderamiento Mujer
Ayuntamiento de Villa del Río	2.801	Colombia	Atención infantil y empoderamiento Mujer
Ayuntamiento de Banyeres de Mariola	1.050	Colombia	Atención infantil y empoderamiento Mujer
Ayuntamiento de Petrer	2.500	República Dominicana	Agua y saneamiento ambiental
Ayuntamiento de Aspe	3.000	República Dominicana	Agua y saneamiento ambiental
Ayuntamiento de Abrera	1.266	República Dominicana	Agua y saneamiento ambiental
Ayuntamiento de Sevilla	9.560	República Dominicana	Salud
Diputación de Castellón	1.500	México	Atención infantil y empoderamiento Mujer